

CANTÓN MEJIA



DATOS GENERALES



Símbolos del Cantón

País	Ecuador
Provincia	Pichincha
Ubicación	0° 13' 0" S, 78° 31' 0" W
Altitud	Entre 600 y 4750m.s.n.m
Distancia	Quito 78 km
Superficie	lugar 1.459 km ²
Fundación	23 julio 1883
Población	81335 hab. (2010)
Densidad	59 hab/km ²
Gentilicio	Machacheños



4.1.1.- Reseña Histórica-Cultural

El pueblo más antiguo de la región fue el Paece o Panzaleo, ubicado en las faldas del Rumiñahui y Pasochoa, el mismo que dejó de existir durante La Colonia. Estaba localizado dentro de un área triangular formada por Machachi, Aloasí y Alóag.

Existieron trabajos hidráulicos prehispánicos, pero no se conoce si fueron hechos para la irrigación o para los baños, que eran los retiros típicos de la elite incásica. "cerca de los tambos, camino real que pasa por entre estos pueblos, viene encañada desde el tiempo del inca, cantidad de agua que tiene el sabor del hierro o de agua acerada". También se dice que existieron bosques "delante de Alóag yendo por el camino real a mano derecha, y también una ciénaga grande con cigzales del tambo junto al campo que baja del pueblo de Machache".

Según opinión de la Misión Geográfica del Ejército, de los años 1.899 y 1.906, la etimología de la palabra Machachi es: Ma = grande; Cha = tierra, suelo; Chi = vivo activo; es decir "Gran terreno Activo. Machachi logró la independencia el 11 de Noviembre de 1.820.

El cantón Mejía originalmente llamado Machachi, en el proceso hacia su constitución como cantón, pasó por varias incidencias jurídico - administrativas. Fue elevado a la categoría de parroquia en 1.824, según la Ley de División Territorial de junio 25 de 1.824 (archivo legislativo, Folleto 18245).

En 1.869 pasó a pertenecer al cantón Quito, mediante la ley de División Territorial del 30 de agosto de 1.869 (archivo legislativo, Folleto 1869, p. 130). El 23 de julio de 1.883 se fundó e instituyó como cantón Mejía (archivo legislativo, Folleto nacional 28), en memoria del ilustre quiteño José Mejía Lequerica Barrotieta.



4.1.2.- Marco Geográfico

MAPA POLITICO ADMINISTRATIVO DEL CANTÓN MEJÍA

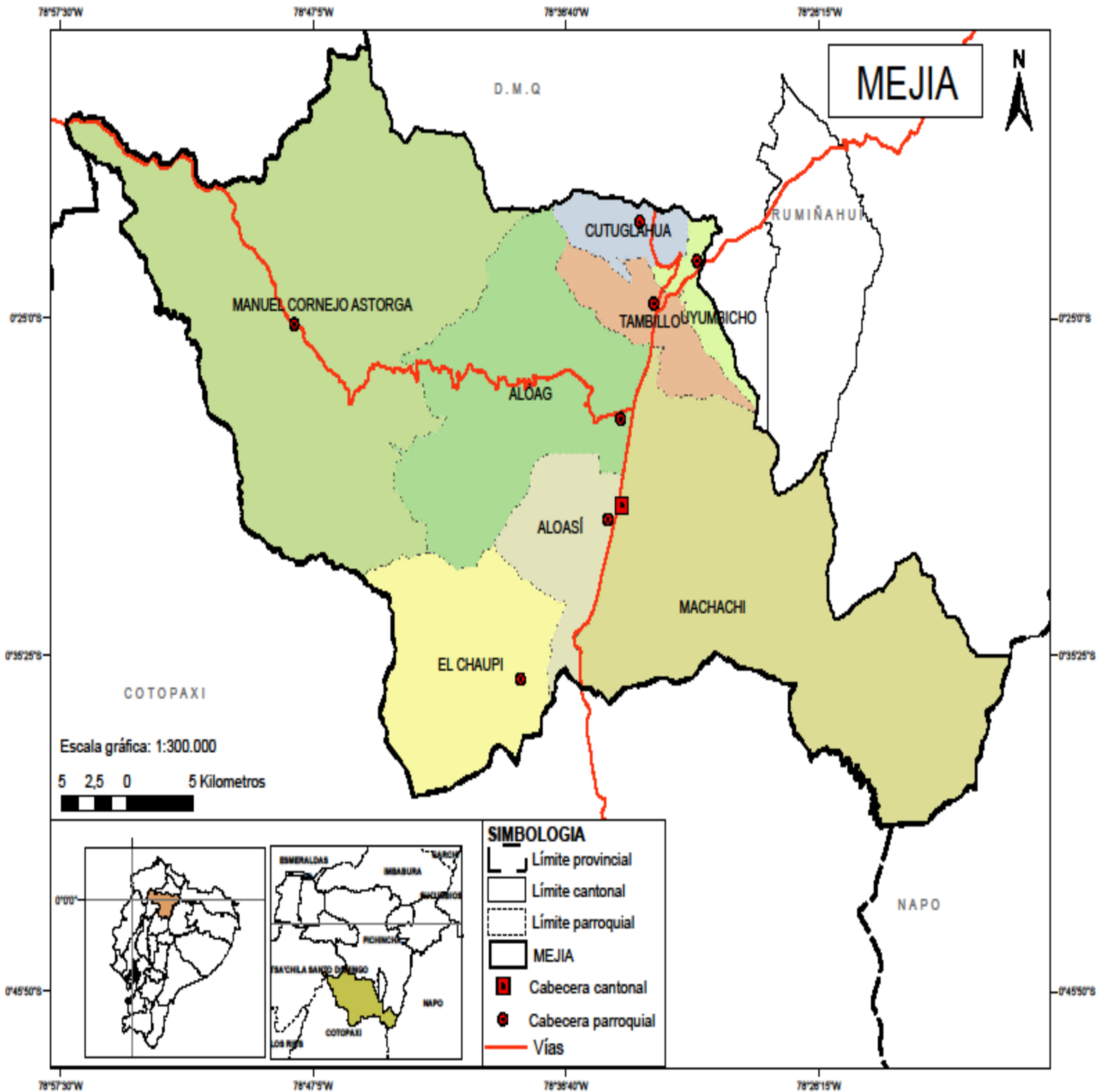

Medio Ambiente:

Ubicación

El cantón Mejía se halla ubicado en el sector Sur-oriente de la Provincia de Pichincha con las siguientes coordenadas ° 13' 0" S, 78° 31' 0" O, con una altitud de 2945 m.s.n.m . Se encuentra a 35 km de la capital de los ecuatorianos, Quito.

Límites

Los límites cantonales de Mejía son:

Norte:	Cantón Rumiñahui, DMQ y Santo Domingo
Sur:	Provincia de Cotopaxi
Este:	Provincia de Napo
Oeste:	Provincia de Cotopaxi y Cantón Santo Domingo

Clima

El clima en el Cantón Mejía es frío en las partes más altas y templado en las más bajas. Su temperatura va de 1,8 a 21,5° C



MAPA BIOFISICO DEL CANTÓN MEJÍA

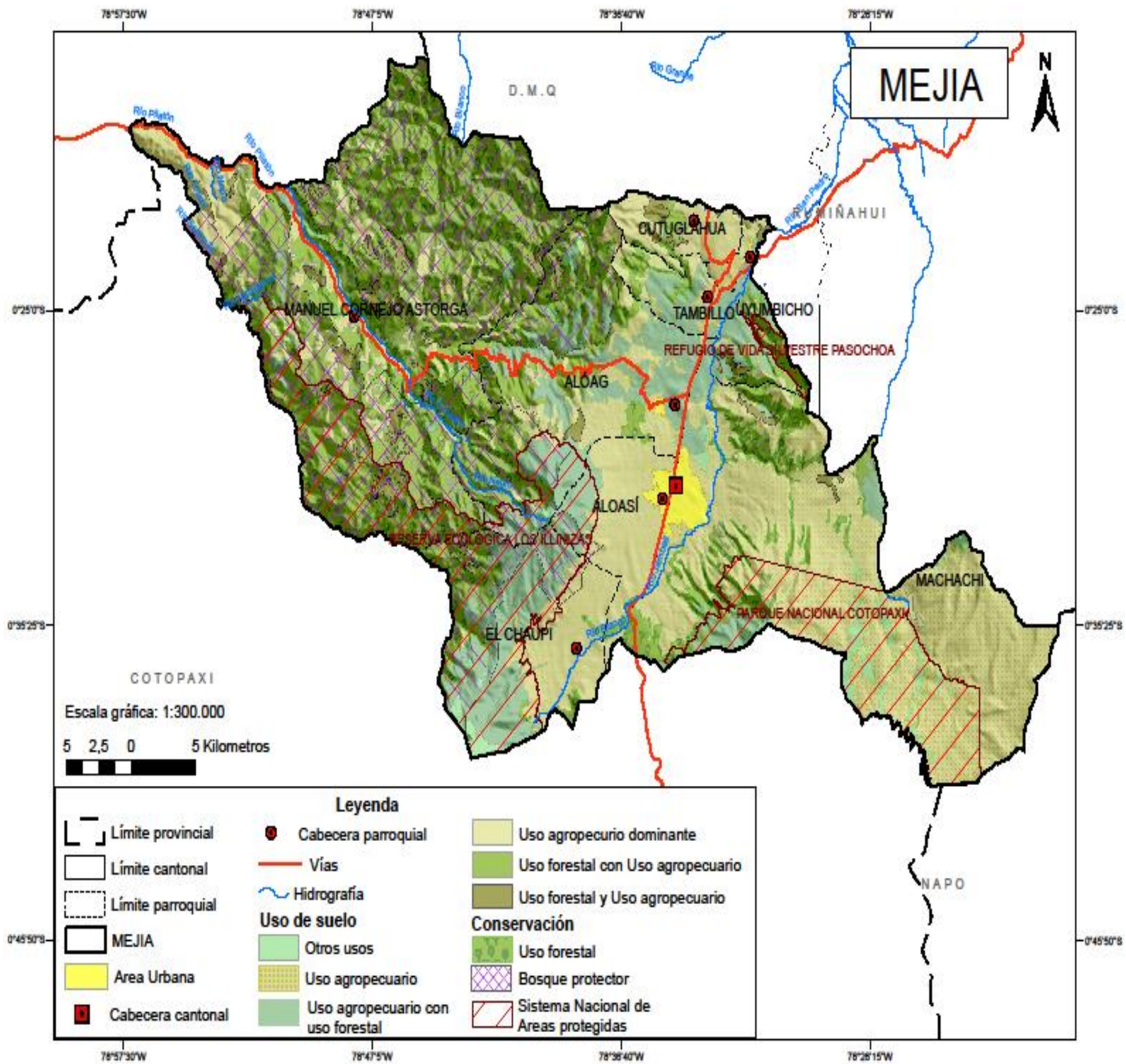

Orografía e hidrografía

La hoya Machachi incluye parte del callejón interandino y parte de la cordillera occidental.

La topografía del valle interandino es suave desde la parte central relativamente plana, el terreno empieza a levantarse hacia los volcanes extinguidos Pasochoa y Rumiñahui al este; Atacazo, Corazón e Ilinizas, al oeste.

Al este se ubica la microcuenca del río San Pedro perteneciente a la subcuenca del río Guayllabamba que es alimentado por deshielos y vertientes de los volcanes Rucu Pichincha, Atacazo, Corazón, Ilinizas, Rumiñahui, Sincholagua, Pasochoa, Ilaló, Cotopaxi, con patrones de drenaje rectangular, subparalelo, paralelo, radial, con curso alineado y cambios de dirección; el área de la microcuenca cubre 1.512 km², longitud del río 99 km, densidad de drenaje 0,37 (unidad permeable), pendiente media del 4%. Al oeste el curso superior de la microcuenca del río Toachi, su cauce principal el río Pilatón, pertenece a la subcuenca del río Blanco, alimentado por diversos nevados y vertientes que recargan el curso superior (Atacazo, Corazón, Iliniza, Quilotoa, cordillera Leila), con patrones de drenaje angular, paralelo, radial; pendiente media del río 7,11% en el curso superior.



Relieve

En su geología existen rocas volcano-sedimentarias marinas de composición andesita- basáltica con intercalaciones de meta sedimentos de edad cretácica, caracterizan a la formación Macuchi, la cual se encuentra parcialmente recubierta por rocas volcano clásticas, conglomerados, lutitas, tobas, de la formación Silante (carretera Alóag - Santo Domingo) y rocas sedimentarias marinas tipo fliish - caliza de la formación Yunguilla y al este rocas volcánicas continentales del pleistoceno oloceno de composición andesita-liparítico. Pequeños cuerpos sin foliación de cuarzo-diorita de hornblenda han sido instruidos dentro de las formaciones Silante y Macuchi.

Geomorfológicamente la franja oriental en general es plana, con una pendiente promedio del 3%, interrumpido por rasgos geomorfológicos destacados (volcanes), al oeste su morfología es abrupta, predominan pendientes mayores de 30%.

En cuanto a los suelos, los arenosos derivados de materiales piroclásticos poco meteorizados, sin evidencia de limo, baja retención de humedad, con más de 1% de matriz organica En horizonte superior, de colores oscuros. Suelos negros, profundos, limosos o limo arenosos derivados de materiales piroclásticos, con presencia de arena muy fina y a veces con incremento de arcilla en profundidad.

Suelos alofánicos derivados de materiales piroclásticos, de texturas seudo limosas, con gran capacidad de retención de agua, saturación de bases < 50%, generalmente de color negro, profundos, suelos limosos de áreas de humedad moderadas y húmedas.



SISTEMA NACIONAL DE ÁREAS PROTEGIDAS (Snaps)

Parque Nacional Cotopaxi:

Ubicado a 30 Km. al norte de Latacunga y 62 Km. al sur de Quito, cerca de la población de Lasso, en un vértice de la cordillera central de los Andes, es una reserva natural que comparten las provincias de Pichincha, Cotopaxi y Napo e incluye elevaciones entre 3.350 y 5.897 m.s.n.m , con algunos valles situados entre las altas montañas.

Este parque fue creado el 11 de agosto de 1975 y ocupa una superficie de 33.393 hectáreas y sus rangos altitudinales varían entre 3.400 y 5.897 m.s.n.m . En la parte central está el Cotopaxi, uno de los volcanes activos más altos del mundo, y en honor a ello lleva su nombre; y hacia el noroeste se ubica el Rumiñahui, otra elevación importante. Entre las dos montañas se encuentra el valle de Limpiopungo.

Tiene una superficie de 33.400 hectáreas de inmensa riqueza fáustica y botánica con un gran valor científico. En sus páramos y bosques es frecuente observar un sinnúmero de aves como el pato punteado y pico azul, el cóndor, el curiquingue, la gaviota andina, gallaretas y colibríes; y, en mamíferos: conejos, venados cola blanca, cervicabra, lobo de páramo, puma, oso, zorrillos y comadrejas. Colindando con el Parque, por el noroccidente, está el Área Nacional de Recreación El Boliche, la zona protegida más pequeña del sistema, que guarda características muy similares a las del Cotopaxi.

Las rutas para excursiones de operación actual cubren principalmente la laguna de limpiopungo, La Pampa de Limpios, las faldas del volcán Rumiñahui,



Reserva ecológica de los Ilinizas. Esta reserva fue creada el 11 de diciembre de 1996, su superficie abarca 149.900 hectáreas y su rango altitudinal se halla entre los 900 y 4.800 m.s.n.m . A pie del Corazón y de los Ilinizas, existe el refugio de vida silvestre, la acción del hombre todavía no ha eliminado importantes extensiones de asociaciones vegetales, donde se refugia la fauna silvestre, constituyéndose en su último reducto, con una extensión de 21.000 ha, actualmente se le conoce con el nombre de bosque protector Zarpullo.

Existen algunos accesos que llevan hasta los límites o el interior de la Reserva. Normalmente se encuentran en mal estado y se requiere de vehículos doble tracción. La asesoría de los lugareños es de gran ayuda para internarse en la zona. Los Ilinizas son las mayores elevaciones en la reserva y, junto a la laguna de Quilotoa, constituyen sus principales atractivos.

El pico norte es menos elevado y fácil de escalar, mientras que el Iliniza Sur puede presentar un serio desafío, aún para andinistas experimentados. Nieve y hielo exigen de una técnica depurada

para el ascenso. Para llegar al refugio se toma un desvío que nace en la carretera Panamericana, sobre el sector de Machachi y que conduce a la población de El Chaupi.

Un tanto más adelante, se inicia una caminata que lleva hasta el refugio. El mismo camino carrozable continúa hasta la población de Sigchos, al sur de la Reserva. Este acceso permite visitar además la parte nororiental del área, incluida la montaña EL Corazón, otro de los atractivos sobresalientes en el sector. Existe un segundo acceso



Refugio de vida silvestre Pasochoa Creado el 11 de diciembre de 1996, se halla cerca de la población de Amaguaña con una superficie de 320 hectáreas, este refugio se encuentra en un volcán cuya caldera colapsó. El bosque interior se mantiene intacto.

Un solo acceso carrozable en buen estado, conduce desde la carretera Panamericana, hasta la zona de estacionamiento y área administrativa del Pasochoa. En el trayecto se puede observar claramente el cambio en la vegetación que transforma los campos cultivados en un bosque andino primario. Ya en el refugio, la belleza del volcán Pasochoa llama poderosamente la atención.

Se puede llegar a su cráter por un sendero, el más largo de los 5 que existen, que se recorre aproximadamente en 8 horas y atraviesa el pajonal existente en la parte más alta del refugio. Desde su descubrimiento a esta área se la considera un tesoro natural por haber mantenido inalterables especies de flora y fauna nativas de la Serranía, las mismas que en la actualidad sólo pueden encontrarse aquí.

Además en este cantón, con manejo privado se halla el bosque protector Umbría con 1.527 hectáreas.



Volcán Pasochoa

División Política – Administración del Territorio

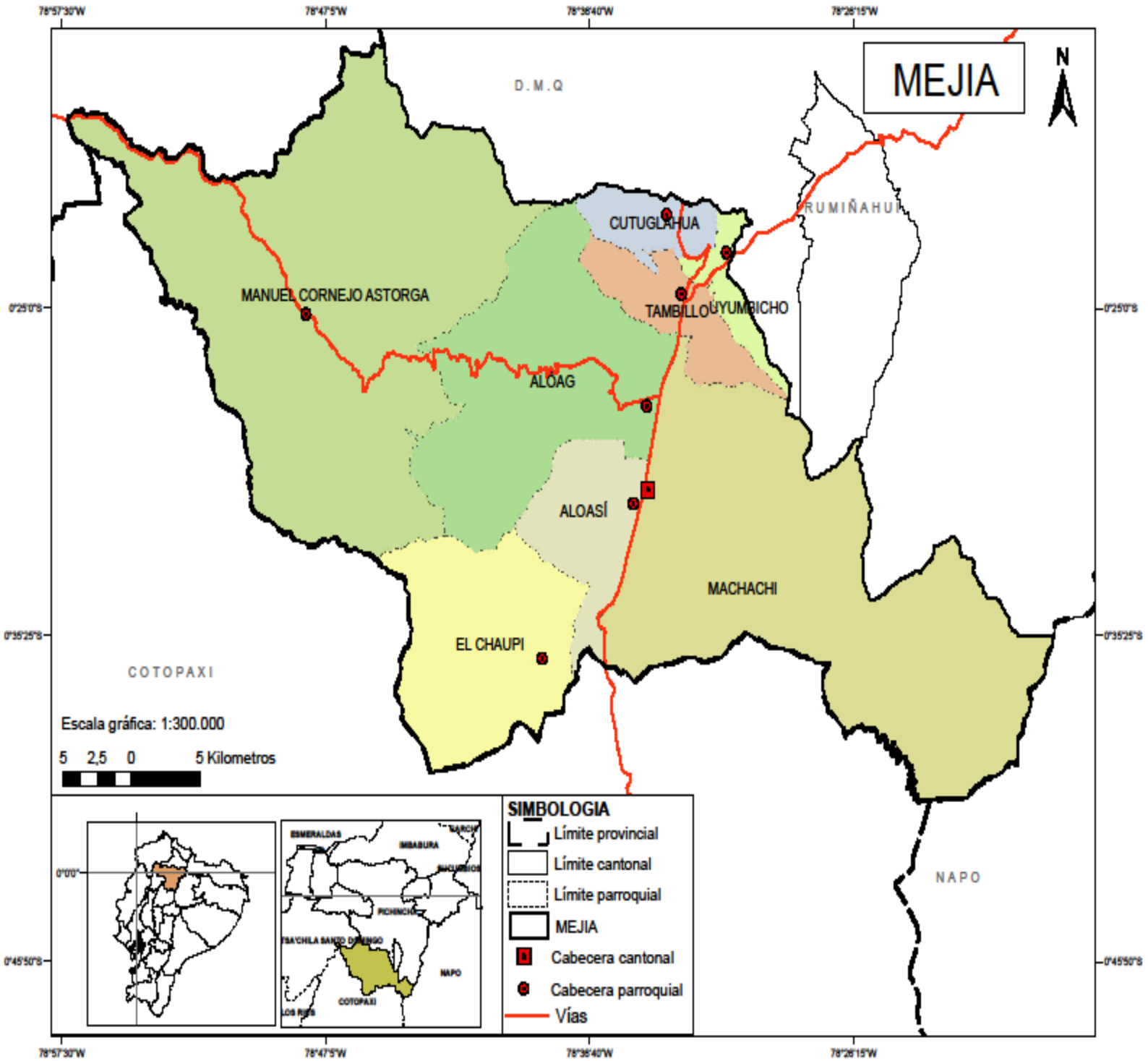

La configuración política del cantón mejía está dado de acuerdo a las características geográficas de su territorio, es así que presenta la división territorial desde el piso más bajo como es en Manuel Cornejo Astorga hasta Cutuglagua, en el punto poblado más alto del cantón; y es así que su conformación política se estructura de la siguiente manera:

Cabecera Cantonal: Machachi

Parroquias Rurales: Alóag, Aloasí, Manuel Cornejo Astorga (Tandapi), Cutuglagua, El Chaupi, Tambillo, Uyumbicho.

Parroquia Urbana

Machachi. La ciudad se levanta al pie del monte Rumiñahui, sobre antiguos asentamientos indígenas que existían antes de que los españoles iniciaran la conquista del Reino de Quito. Desde 1534 formó parte del Corregimiento de Quito, y durante la colonia alcanzó un gran desarrollo sobre todo por las bondades de sus tierras, muy aptas para la agricultura y la ganadería.

Fue una de las primeras poblaciones que plegaron a la Revolución del 9 de Octubre de 1820 con que se inició la independencia de la patria; en efecto, el 11 de noviembre de ese mismo año, el cura párroco Dr. Tadeo Romo reunió a los hombres más valientes de la población y enfrentó al escuadrón realista de "Dragones" que custodiaba dicha plaza.

Posteriormente fue elevada a la categoría de cantón de acuerdo con la Ley de División Territorial de Colombia del 25 de junio de 1824, expedida por el Gral. Francisco de Paula Santander, y finalmente, instaurada la República, el Pentavirato confirmó su condición el 23 de julio de 1883.

Se encuentra ubicado al sur de Quito, prospera ciudad del cantón Mejía, cuyo centro histórico es un bien patrimonial del Ecuador, con un clima frío y húmedo, dotado de paraderos hosterías y restaurantes.

Muy conocida por su producción agropecuaria, y sobre todo por las fuentes termales en Tesalia, donde existe un balneario. También podrá conocer las instalaciones de agua mineral Güitig. En Machachi se encuentra la mayor parte de las fuentes de aguas termales de la provincia de Pichincha.

Podemos encontrar en las poblaciones cercanas a Amaguaña; el bosque del Pasochoa cuya vegetación que es conformada por flores y orquídeas de gran belleza, es parte de las zonas protegidas, por las Autoridades correspondientes.

En el mes de Julio usted podrá disfrutar de El Paseo del Chagra, que forma parte de una de las festividades de este sector, personaje a caballo diestro en el rodeo criollo de lazo.



Parroquias Rurales

1.-Parroquia de Aloasí

La parroquia de Aloasí esta situada en las faldas del monte Corazón a dos y medio Km., al occidente de la cabecera cantonal Machachi y a 1 Km., al sur de la estación del ferrocarril llamada "San Javier"; a 35 Km., de la capital de la República. La superficie total de la parroquia es de 90,92 Km2.

Limita por el norte con la parroquia Alóag, mediante una línea que ascendiendo por el lado septentrional del cerro Corazón, cruza por la cumbre de la colina "La Zamora", deslindando los puntos "Los Potreros", "Aychapicho"; por el sur y occidente con una línea divisoria que por sus costados separa las haciendas Chisinche y Romerillos, de los predios colindantes; y por el oriente, con la carretera Panamericana que separa Aloasí de Machachi.

Tierra donde queda suspenso el viento, envolviéndose en le copa de sus bosques, vigía que se desliza desde la Cordillera Occidental hacia el valle, hasta besar el labio del asfalto en la Carretera Panamericana.

El profesor segundo Miguel Salazar describe el origen etimológico de los nombres de algunas parroquias. Se dice que la palabra Aloasí nace en lengua Páez o panzaleo: Al = al = extendido; Oa: terreno; Si = amarillo extendido o también: A boa zic = La Casa del Régulo o Príncipe. Según lengua caribe.



2. Parroquia Alóag

Limita por el norte con la quebrada de Miraflores y la hacienda de ese nombre que a su vez separa al cantón Mejía del Distrito Metropolitano de Quito; al noreste con el camino viejo de la parroquia Tambillo, formando ángulo con la hacienda de "Aguilera" y el camino de Pilopata (parroquia Cutuglagua); al sur con las parroquias de Aloasí, El Chaupi y Manuel Cornejo Astorga (Tandapi); al occidente (oeste) con la parroquia Manuel Cornejo Astorga (Tandapi) y la cordillera del Corazón hasta el puente de "Silante" y al este con la parroquia de Machachi.

La superficie total de la parroquia Alóag es de 255,56 km²

Parroquia con leyenda, cuyo nombre descrito por historiadores, significa "Niña mimada" y en lengua caribe "terreno extendido".

En los primeros tiempos de la Colonia perteneció a la parroquia de Aloag como doctrinera de indios.





3. Parroquia Manuel Cornejo Astorga

La parroquia “Manuel Cornejo Astorga” conocida más comúnmente como Tandapi esta situada al sur del cantón Mejía, su superficie es de 482 km².

Debido a su ubicación geográfica, sus pobladores opinan que no tienen identidad de pertenencia con el cantón, puesto que sus relaciones comerciales tienen en mayor medida con el cantón Santo Domingo, mientras que su referente administrativo está en la sede del gobierno del cantón Mejía que es Machachi.

El principal centro poblado de la parroquia se encuentra a 70 Km., del sur de Quito.

Sus límites son: al Norte, la vía Chiriboga que nace en la ciudad de Quito y el río Silante; al Este colinda con la parroquia Alóag desde el río Santana hasta el nacimiento del río Sarapullo; al Sur el río Toachi y colinda con la parroquia Sigchos de la Provincia de Cotopaxi; al Oeste hasta la unión del río Toachi con el río Pilatón, colinda con la parroquia Alluriquin.

Su ubicación, entre la vía Alóag-Santo Domingo, le ha convertido al centro poblado en un sitio de descanso de un importante número de personas y transportistas que pasan por ahí.

Enredadera gigante, extendiendo la sabia de una vegetación que engarza la riqueza del mañana. Sus múltí zonas voces de montaña virgen, forman un solo eco en la resurrección permanente y alucinante de su suelo.

De acuerdo a los datos que aportan los historiadores, el patrono de la parroquia se llamó Manuel Ignacio Astorga, quiteño. Conoció y estuvo en varias oportunidades con García Moreno en los años 1869 y 1875, en cuyo asesinato juega su papel en compañía de Andrade, Moncayo, Sánchez, Polanco y otros implicados.



4. Parroquia Tambillo.

La parroquia Tambillo se encuentra situada al norte del cantón Mejía. Limita al Norte con la parroquia Cutuglagua; al Sur con la parroquia Alóag; al Este con las Riveras del Pasochoa; y, al

Oeste con los Páramos de la Viudita. Su ubicación Geográfica es 78 grados 30 minutos de longitud y 00 grados, 29 minutos de latitud. Tambillo tiene una extensión territorial de 49,4 km².

La parroquia de Tambillo está comprendida dentro de los siguientes límites:

Norte: Parroquia de Cutuglagua

Sur y Oeste: Parroquia Alóag

Este: Parroquia Uyumbicho.

Tambo, posada y hospedería del ayer. En su territorio de ubicación estratégica descansaron las huestes del incario y en su quebrada Jalupana se escondieron los gritos guerreros de Tupac-Yupanqui al prepararse a ingresar al Reino de los Quitus. Parroquia sin nostalgia, cantada por los Andes, se descuelga en mesetas y en llanuras, abrazando las dos cordilleras andinas y atalayando el valle desde las alomas de Santa Rosa.





5. Parroquia Uyumbicho

La parroquia de Uyumbicho posee una superficie total de 30,48 km², presenta una altura de 2.740 m.s.n.m.

Tiene como límites al Norte el Distrito Metropolitano de Quito, al Sur la Parroquia de Tambillo, al Este la Parroquia de Amaguaña del Distrito Metropolitano de Quito, Oeste la Parroquia de Cutuglagua.

Una larga calle nos lleva al corazón de la parroquia. Las casas a su borde nos hablaban de un pasado vivido por una casta que dejó impreso su nombre como leyenda augusta del ayer.

Uyum = alrededor, Yumbu = danzante, indio; Cho, cha = Valle de temperatura caliente = Valle caliente en donde danza el indio a su alrededor.





6. Parroquia El Chaupi.

La parroquia "El Chaupi" está situada al sur occidente del cantón Mejía, con una superficie total de 138 km². Debido a su ubicación Geográfica, sus pobladores son conocidos como los guardianes eternos de los milenarios Ilinizas, sus tierras son pródigas y eminentemente agrícolas y ganaderas.

De acuerdo al decreto ejecutivo No. 265, los linderos de la nueva parroquia son los siguientes: por el Norte la quebrada conocida con el nombre de Magnas de occidente a oriente, partiendo del cerro Corazón en los páramos de las haciendas Santa Elena y Umbría hasta la línea del ferrocarril del sur; por el Sur, el lindero entre la provincia de Pichincha y la parroquia de Pastocalle de la provincia de Cotopaxi; por el Oriente, la línea del ferrocarril del sur, partiendo desde la quebrada de Magnas, hasta los linderos de la provincia de Cotopaxi; por el Occidente, las montañas occidentales que lindan con el cantón Santo Domingo de los Colorados.

Es una parroquia pintoresca, a pesar del frío. Le atalayan los Illinizas y surgió como parroquia el 23 de Mayo de 1949.

Su nombre viene de antaño y significa "Mitad" o "Del medio".

Tierra apacible que escuchó en el pasado el murmullo de sus vientos helados, adormeciendo las quimeras junto al arco iris que se esparce en sus inmensos vergeles.



7. Parroquia Cutuglagua.

La parroquia Cutuglagua está situada al norte del cantón Mejía. Limita al Norte con el cantón Quito, al Sur y Oeste con la Parroquia Tambillo y al Este con la parroquia Uyumbicho del mismo cantón Mejía.

Cutuglagua tiene una extensión de 28 Km², supera solo a la parroquia Uyumbicho que tiene 21.4 km². Por esta extensión se ubica en el séptimo lugar del cantón

Vivió su soledad como pueblo de tránsito y como caserío de Uyumbicho, para nacer parroquia el 17 de Agosto de 1950.

Su etimología es: Cu = grande, TUG = todos, La = resplandeciente, Hua = ollita. Una olla grande y resplandeciente para todos.

Cutuglagua es nuestro centinela y espera junto al viejo puente la ayuda que tanta falta hace, para ampliar su horizonte, a los pies de Atacazo.



Recursos Naturales:

ESTACIÓN BIOLÓGICA LA HESPERIA – CORNEJO ASTORGA

La Hesperia es una reserva natural localizada en el lado oeste de la cordillera occidental de los Andes a una altura que va de los 1.100 a los 2.040 m.s.n.m. con una superficie de 814 hectáreas. Se ubica en el centro del Río Toachi Chiriboga, una zona declarada como “Área importante para aves” por el Bird Life International y Conservation International. Posee dos Bio-regiones importantes del Ecuador, el Corredor Occidental de la Cordillera del Chocó Andino considerado un “Punto caliente” de la Tierra. La Estación trabaja en la conservación natural, combatiendo la deforestación, protegiendo bosques existentes, restaurando áreas degradadas y desarrollando actividades sustentables como soporte de la reserva.



CERRO LA VIUDITA - ALÓAG

La principal característica del cerro La Viudita es de índole histórico cultural, debido a que en la Etapa Colonial fue de trascendental incidencia por su ubicación estratégica, ya que en sus faldas se ubicaron las fuerzas españolas que debían evitar que las fuerzas libertadoras lleguen a Quito; objetivo que no fue conseguido finalizando con la Batalla de Pichincha el 24 de Mayo de 1822. Por ello, en Noviembre de cada año los alumnos de centros educativos del sector ascienden al cerro La Viudita. En esta pequeña elevación se puede realizar caminata, camping, observación de flora y fauna o simplemente disfrutar de la naturaleza recreándose al aire libre.



BOSQUE HACIENDA BOMBOLÍ - ALÓAG

Está constituida como una Reserva Ecológica Privada que busca preservar los bosques húmedo montano y primario alto y bajo. Posee además hermosas cascadas y cerca de 11 kilómetros de preciosas orquídeas cultivadas de la manera totalmente natural. Durante las caminatas se puede observar helechos milenarios, plantas con propiedades medicinales y un sinnúmero de coloridas aves. Los visitantes reciben la debida guianza, se puede hacer camping o utilizar las habitaciones existentes. También brindan servicio de alimentación, pero no olvide llevar la ropa adecuada.





BOSQUE TOACHI – PILATÓN (ALÓAG – CORNEJO ASTORGA)

Se encuentra ubicado en la Cordillera Occidental entre las poblaciones de Chiriboga, Tandapi, Alluriquín y la nueva provincia Santo Domingo de los Tsáchilas.

Es un bosque protector de cerca de 200.000 hectáreas con el que busca resguardar las especies de la cordillera, que se encuentran amenazadas por la tala indiscriminada. Donde existen proyectos de áreas privadas que apoyan su conservación como la Estación Biológica “La Hespería”; Hacienda Tinalandia; Reserva Florística Río Guajalito, y el Bosque Protector Guajalito. Sus ríos principales son el Toachi y el Pilatón, aunque existen muchos otros que nacen de las montañas y que van formando hermosas cascadas a su paso.



CASCADA NAPAC – CORNEJO ASTORGA

El río Napac nace en las cumbres de la cordillera occidental gracias a las nubosidades que viajan desde la Costa hacia las montañas, chocan en la cordillera y descienden como lluvia. Luego de cruzar bosques y quebradas, la cascada cae para deleite de todos quienes la visitan. Puede aprovechar para caminar por los alrededores y tomar fotografías. Se recomienda solicitar el debido permiso para transitar por el sendero. Luego se puede disfrutar de la exquisita gastronomía que le espera en las poblaciones de Alluriquín, Tandapi y Santo Domingo de los Colorados.



PARQUE NACIONAL COTOPAXI

Debe su nombre a uno de los volcanes activos más alto del mundo, el Cotopaxi, cuya altura es de 5.897 m.s.n.m. Esta área natural protegida, está ubicada en las provincias de Cotopaxi, Pichincha y Napo, cuenta con una superficie de 33.393 hectáreas, destinada a la conservación de los páramos, albergando especies como chuquiragua, mortiño, romerillos, líquenes, musgos y otros.

Entre la fauna más importante sobresalen los venados, conejos, lobos, pumas, osos de anteojos, curiangues y cóndores que han encontrado en esta zona un lugar seguro y natural para vivir. La entrada más cercana desde Quito, al Parque Nacional Cotopaxi, es por Machachi, hasta el control norte.

En la parte central está el Cotopaxi, uno de los volcanes más altos del mundo, y hacia el noroeste se ubica el Rumiñahui, otra elevación importante; entre las dos montañas se encuentra el valle de Limpiopungo. Tiene una superficie de 33.400 hectáreas de inmensa riqueza fáustica y botánica con un gran valor científico. En sus páramos y bosques es frecuente observar un sinnúmero de aves como el pato punteado y pico azul, cóndor, curiangué, gaviota andina, gallareta y colibríes y, en mamíferos: conejos, venados cola blanca, cervicabra, lobo de páramo, puma, oso, zorrillos y comadrejas. Colindando con el Parque, por el noroccidente, está el Área Nacional de Recreación El Boliche, la zona protegida más pequeña del sistema, que guarda características muy similares a las del Cotopaxi





VOLCÁN SINCHOLAGUA

Este es un volcán apagado y erosionado que muestra su caldera hacia el sur. Su altura es de 4.919 m.s.n.m. Hermosa montaña que junto al Cotopaxi y el Rumiñahui constituyen un triángulo de cimas interesantísimas.



VOLCÁN RUMIÑAHUI

Su altura es de 4.722 m.s.n.m. Etimológicamente su nombre proviene del quechua Rumi que significa piedra y Ñawi que significa cara, por lo que su nombre se traduce como Cara de Piedra. Este antiguo volcán posee paredes que se elevan casi 800 metros. Sin lugar a dudas esta montaña es un balcón privilegiado para observar a sus vecinos: Cotopaxi, Illinizas, Pasochoa, Sincholagua, entre otros.





EL CORAZÓN - ALOASÍ

Es un volcán inactivo de 4.788 m.s.n.m. con su caldera bastante erosionada dirigida hacia el noroccidente donde nace el río Negro. Posiblemente su nombre se debe a que dos quebradas bajan desde la cima y forman un corazón pero no siempre se llamó así pues antes fue conocido como "Guallancatzo" o "Anchasit".

Cerca existen edificaciones indígenas llamadas pucarás que sirvieron como fuertes militares y estratégicos puntos de observación.

Así mismo, en la zona oriental de este volcán se halla el Bosque Protector Umbría donde se puede observar valiosas plantas nativas y una variedad de hongos, musgos, helechos y orquídeas.



BOSQUE PROTECTOR UMBRÍA (ALOASI – EL CHAUPI)

Se encuentra ubicado en las parroquias de Aloasí y El Chaupi, con una superficie de 971,26 hectáreas.



RESERVA ECOLÓGICA LOS ILLINIZAS- EL CHAUPI

Ocupa parte de las provincias de Pichincha y Cotopaxi. Su principal exponente son Los Illinizas: el Iliniza Norte conocido también como "Tioniza" (5.166 m.s.n.m.) es símbolo de la hembra para la comunidad indígena y el Iliniza Sur representa al macho (5.305 m.s.n.m.). Juntos forman una barrera geológica importante por la captación de humedad proveniente de la Costa que genera un sinnúmero de ríos como el Toachi y el Pilatón.

La flora está representada por especies típicas de la serranía como el arrayán, romerillo, quishuar, polilepis, pumamaqui, etc. En especies de fauna se destacan mamíferos pequeños como conejos

chucuris, raposas, guantas, guatusas y en menor cantidad animales más grandes como lobos, pumas, tigrillos y osos de anteojos.



FUENTE TESALIA - MACHACHI

A unos 4.4 km. de Machachi, se encuentran las fuentes de Tesalia, agua que contiene sales minerales provenientes de los nevados y volcanes que son los protagonistas de este milagro de la

naturaleza. Cuenta con un balneario e instalaciones deportivas. A los baños en las aguas minerales se les atribuye cualidades medicinales.



REFUGIO DE VIDA SILVESTRE PASOCHOA - UYUMBICHO

Fue creado en 1996 con el fin de conservar el último bosque de vegetación endémica de la Cordillera Andina. Aquí se han realizado varios estudios sobre los ecosistemas originales de la región.

El bosque se encuentra enclavado en la caldera del volcán inactivo del mismo nombre que mide 4.200 m.s.n.m, el cual tiene forma de herradura. A través de los cinco senderos existentes se puede observar plantas como el pumamaqui, polylepis, palma y más de 60 especies para uso medicinal. En aves se registran principalmente tangaras, colibríes y el cóndor. Los mamíferos son más difíciles de ver pero existen cuchuchos, musarañas y raposas. Además de la caminata existen miradores y espacios destinados al camping y la interpretación.

Cerca de la población de Amaguaña, hacia el oriente, con una superficie de 320 hectáreas, se encuentra este refugio en un volcán cuya caldera colapsó. El bosque interior se mantiene intacto. Un solo acceso carrozable en buen estado, conduce desde la carretera Panamericana, hasta la zona de estacionamiento y área administrativa del Pasochoa. En el trayecto se puede observar claramente el cambio en la vegetación que transforma los campos cultivados en un bosque andino primario. Ya en el refugio, la belleza del volcán Pasochoa llama poderosamente la atención. Se puede llegar a su cráter por un sendero, el más largo de los 5 que existen, que se recorre aproximadamente en 8 horas y atraviesa el pajonal existente en la parte más alta del refugio. Desde su descubrimiento a esta área se la considera un tesoro natural por haber mantenido inalterables especies de flora y fauna nativas de la Serranía, las mismas que en la actualidad sólo pueden encontrarse aquí



ATACAZO - CUTUGLAGUA

El volcán Atacazo de 4.750 m.s.n.m. está formado por diversas calderas y algunos domos volcánicos. Una de sus calderas que se considera con actividad volcánica es el Ninahuilca. Se puede ascender a su cumbre. En el trayecto se puede observar plantas nativas como: romerillo, pumamaqui, bromelias y orquídeas. También encontramos mortiños, rundos, moras y taxos silvestres o disfrutar del canto de tórtolas, mirlos y güiragchuros. En las faldas del Atacazo se encuentra la cascada Canoas.



Recursos Culturales:

IGLESIA MATRIZ DE MACHACHI

La Iglesia Matriz de Machachi muestra una mezcla de varias técnicas como el barroco y la simetría dórica. Su historia empieza a finales del Siglo XVII (1698 a 1700) cuando los misioneros franciscanos empezaron la construcción del primer templo, hecho en adobe y con cubierta de paja. Con el pasar de los años y con la vista hacia el oriente se levantó la nueva iglesia y el convento (1810 a 1827) así como una capilla adjunta para el Patrono "Santiago Apóstol". El 07 de febrero de 1922 se produce un violento terremoto que destruyó parte de la Iglesia lo que obligó a pensar en una nueva obra. El párroco Dr. Carlos Acosta recolectó los materiales con la ayuda del pueblo y su sucesor Amable Sosa, inició la construcción del templo Matriz, como existe actualmente.

El antiguo retablo fue reemplazado por otro de estilo manierista en el que resalta el barroco en su elegante columnario salomónico, además fue reconstruido en cedro y dorado en pan de oro.





FERIA DOMINICAL - MACHACHI

A las 6 de la mañana empieza la actividad comercial en la Feria Dominical con la llegada de los compradores que vienen desde Tambillo, Uyumbicho, Quito, Conocoto, Laso e incluso de otras provincias como Chimborazo, Cotopaxi, y Santo Domingo de los Tsáchilas. Aquí se puede encontrar gran variedad de productos por ser esta zona un punto estratégico gracias a la confluencia de vías de la costa y la sierra.





Fotografía: Arturo Albuja

SANTUARIO DE LA VIRGEN DE LOS DOLORES - ALOASÍ

En la década de los 40 del siglo XX con la llegada del párroco Dr. Víctor Aníbal Velasco se inició la construcción de una capilla para lo cual se conformó un comité especial que recibía la colaboración de la comunidad.

El Santuario tiene 75 metros de fondo por 12 de ancho, tres naves con columnas abultadas para espaciar los arcos y abrir la nave central que termina en bóvedas.

Con el paso del tiempo se ha ido completando con cinco altares, dos confesionarios, púlpitos y oleografías, posee un retablo de estilo barroco bañado en oro, en donde se venera a la Virgen de los Dolores.





ESTACIÓN DEL TREN - ALOASÍ

La Estación del Tren, un icono histórico de Alosí, se halla situada en la parte occidental a 1 km. de distancia de la población. Hasta hoy conserva su estructura típica según las funciones para la que fue creada. Tras varios esfuerzos se ha logrado restaurar y rehabilitar dándole nuevamente funcionalidad pues es parte del recorrido que va desde Quito a El Boliche. Además cuenta con una cafetería, proporcionándole como en otras épocas desarrollo y alegría para esta zona.



IGLESIA DE UYUMBICHO

Su construcción fue posible gracias al sacerdote Lazarista alemán Pedro Bruning, entre 1930 y 1936, en su obra Bruning utilizó elementos y formas estéticas clásicas europeas. En el Retablo Mayor está decorado con la técnica de "Pan de Oro" aquí se encuentran las esculturas de La Virgen del Rosario, San Antonio de Padua y San Francisco. Además en el interior de la Iglesia se

puede admirar esculturas del Señor de la Buena Esperanza, San Isidro Labrador y San Vicente Ferrer.



ESTACIÓN DEL TREN - TAMBILLO

Es el punto de partida del Autoferro que va hasta el Área Nacional de Recreación El Boliche. Una aventura inolvidable, pues a cada paso se observan hermosos paisajes de la Serranía Ecuatoriana.



CENTRO DE RESCATE SANTA MARTHA - TAMBILLO

Abrió sus puertas para el cuidado de los animales maltratados, lastimados o que estaban siendo traficados. Gracias a la iniciativa de Jhonny Córdova y Brenda Castillo en este espacio los animales son tratados clínicamente, rehabilitados y luego reintroducidos en sus hábitats naturales. Se acepta voluntariados y donaciones pues este centro se mantiene por autogestión.



INIAP - CUTUGLAGUA

El Instituto Nacional Autónomo de Investigaciones Agropecuarias es una institución de gran prestigio que ha sabido mantener desde su creación en 1959, un reconocido nivel de excelencia gracias al compromiso de trabajo y alto nivel científico y técnico de sus funcionarios. La Estación Experimental Santa Catalina posee el primer banco de germoplasma de Sudamérica gracias al trabajo comprometido de sus integrantes convirtiéndose en un icono del turismo científico del Cantón Mejía. Los estudiantes y demás interesados pueden acercarse previa cita para acceder a un recorrido guiado por uno de sus técnicos.



SEÑOR DE EL CASANTO - ALÓAG

Esta escultura que como pocas otras se puede encontrar en el Ecuador se halla tallada en un árbol de Casanto. Aseguran que tiene 250 años de antigüedad y está muy bien resguardada en un atrio dentro de la Iglesia de la Parroquia de Nuestra Señora de Asunción de Alóag. Además en este templo se puede encontrar otras obras de arte y apreciar la arquitectura de la construcción. Los habitantes de la localidad llegan a venerar esta imagen los días domingo durante las misas, pero se la puede visitar desde los días martes.



CARA DEL DIABLO- CORNEJO ASTORGA

Conocida también como “El Poder Brutal” es una escultura del Rey de las Tinieblas que fue esculpida en la roca pura por un maquinista llamado Octaviano trabajador del Ministerio de Obras Públicas, entre los años de 1985 y 1987. Esta peculiar obra situada en el pleno de una curva (actualmente un mirador y paradero) a una altura de 7 m. puede ser observar a simple vista desde la vía Alóag – Santo Domingo. Es la segunda más grande después de los presidentes de los Estados Unidos y la más grande de Iberoamérica.



RUTA TURÍSTICA AVENIDA DE LOS VOLCANES

Saliendo de Quito, la oferta turística más emocionante empieza en el cantón Mejía, entre ríos, cascadas, lagunas, valles y montañas. En esta zona se puede realizar caminatas, cabalgatas, ciclismo, observación de la flora y fauna, escalada, camping. Además, cuenta con varios puntos de alimentación, hospedaje, información turística y servicio mecánico.

Una gran opción dentro de esta ruta son los paseos y cabalgatas ofrecidas por la Comunidad de Santa Ana del Pedregal, hacia el Rumiñahui; es una fantástica experiencia pues se puede disfrutar del paisaje de la zona y además se puede convivir con los verdaderos chagras.

Ruta Machachi – Güitig – El Pedregal – Parque Nacional Cotopaxi Sub ruta San Miguel del Pedregal – Volcán Pasochoa Sub ruta Virgen de la Piedra – Cumbre del Pasochoa Sub ruta Panzaleo – Rumiñahui



RUTAS TURÍSTICAS

A.-En la ciudad de Machachi RUTA MACHACHI- ALOASI- EL CORAZÓN.

1.-MACHACHI

Machachi se encuentra a 58 Km de Quito, por la vía panamericana sur, en un recorrido de 1 hora ,30 minutos. Desde el terminal terrestre en Quitumbe de la ciudad capital, se puede acceder a una variedad de cooperativas de transporte cantonales y provinciales. Llega usted primero al parque central de Machachi.

Cabecera cantonal y parroquial de Mejía, es el punto de partida para esta aventura turística en éste cantón, prospera ciudad cuyo centro histórico es un bien patrimonial del Ecuador, con un clima frío y húmedo, dotado de paraderos hosterías y restaurantes.

Muy conocida por su producción agropecuaria, y sobre todo por las fuentes termales en Tesalia, donde existe un balneario. También podrá conocer las instalaciones de agua mineral Güitig. En Machachi se encuentra la mayor parte de las fuentes de aguas termales de la provincia de Pichincha.

Parque Sebastián de Benalcazar (0° 30´ 49,30´´ S - 78° 34´ 00,19´´O) 2.945 m.s.n.m

Hermoso parque, que lleva el nombre del legendario español, conquistador y fundador de algunos lugares en el país. Abarca en sus calles que le rodean a la Iglesia matriz de Machachi y al municipio de Mejía. Esta a una altitud de 2.945 m.s.n.m .

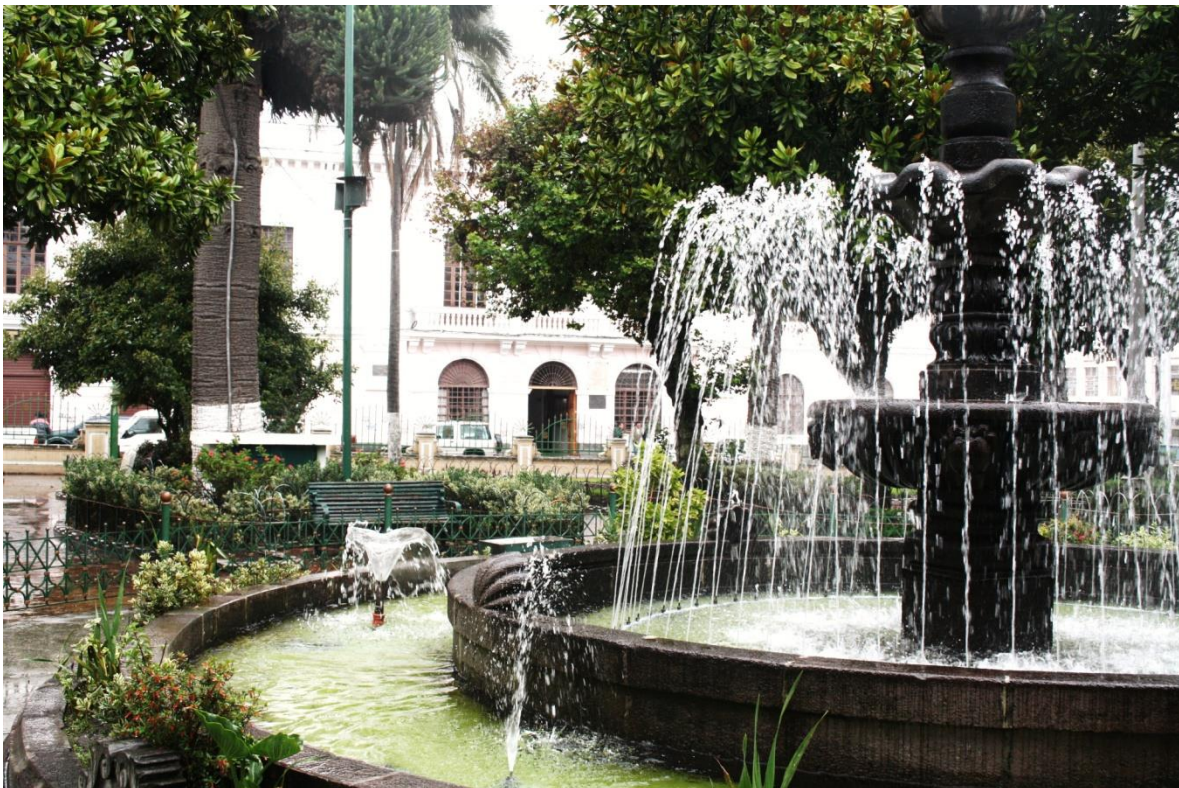



Feria dominical.

A las 6 de la mañana empieza la actividad comercial en la Feria Dominical con la llegada de los compradores que vienen desde Tambillo, Uyumbicho, Quito, Conocoto, Laso e incluso de otras provincias como Chimborazo, Cotopaxi, y Santo Domingo de los Tsáchilas. Aquí se puede encontrar gran variedad de productos por ser esta zona un punto estratégico gracias a la confluencia de vías de la costa y la sierra.



2.- IGLESIA MATRIZ DE MACHACHI (0° 30' 49,34" S – 78° 34' 00,20" O) 2.946 m.s.n.m

Es una obra arquitectónica religiosa en donde sobresale la técnica del barroco y la simetría del estilo dórico greco-romano.

En su interior el antiguo retablo fue reemplazado por otro de estilo manierista en el que resalta el barroco en su elegante columnario salomónico, además fue reconstruido en cedro y dorado en pan de oro.





De Machachi hacia el sur

3.-ESTACIÓN DEL TREN ALOASI (0° 31' 26,43" S - 78° 36' 11" O). 3.100 m.s.n.m

Para llegar a este atractivo turístico, ícono histórico de Aloasi e ingresar a esta parroquia rural de Machachi, se lo hace por la vía panamericana hacia el sur. La Estación del Tren se halla situada en la parte occidental a 1 km. de distancia de la población. Hasta hoy conserva su estructura típica según las funciones para la que fue creada. Tras varios esfuerzos se ha logrado restaurar y rehabilitar dándole nuevamente funcionalidad pues es parte del recorrido que va desde Quito a El Boliche. Además cuenta con una cafetería, proporcionándole como en otras épocas desarrollo y alegría para esta zona.



4.-SANTUARIO DE LA VIRGEN DE LOS DOLORES – ALOASÍ (0° 31´ 26,93´´ S – 78° 35´16,70´´ O) 3.009 m.s.n.m

Este bello santuario, ubicado en la población de Aloasí, construido en la década de los 40, tiene 75 metros de fondo por 12 de ancho, tres naves con columnas abultadas para espaciar los arcos y abrir la nave central que termina en bóvedas.

Con el paso del tiempo se ha ido completando con cinco altares, dos confesionarios, púlpitos y oleografías, posee un retablo de estilo barroco bañado en oro, en donde se venera a la Virgen de los Dolores.



5.-BOSQUE PROTECTOR UMBRÍA (ALOASI – EL CHAUPI)

Se encuentra ubicado en las parroquias de Aloasí y El Chaupi, con una superficie de 971,26 hectáreas, donde se pueden observar valiosas plantas nativas y una variedad de hongos, musgos, helechos y orquídeas.



6.- EL CHAUPI. (0° 6,1´ 19´´ S – 78° 6,4´ 6,3´´ O) 3.360 m.s.n.m

Después de visitar los atractivos de Aloasí, siguiendo por la misma vía panamericana hacia el sur se llega a esta parroquia rural, ubicada hacia el occidente de la vía, que es el punto de partida para visitar el Corazón y los Illinizas. De este lugar hacia el parqueadero toma unos 40 minutos, de allí en adelante hay que seguir caminando.



Del Chaupi hacia el occidente

7.-VOLCÁN CORAZÓN (0° 31' 54,5" S – 78° 39' 35,19" O)

Con una altitud de 4.786 m. Esta montaña de origen volcánico pertenece al cuaternario antiguo y está ubicado en la cordillera occidental al suroeste de la hoya de Quito. Está compuesto por roca volcánica endógena sedimentaria, y gran infiltración de musgos y líquenes.

Existen dos extensas quebradas que bajan desde los páramos altos abriéndose, la una hacia el nororiente y la otra hacia el occidente, para unirse abajo, cerca del valles, en un vértice muy estrecho, formando así un gigantesco corazón, origen de su nombre. Las primeras lomas de

páramo son fuertes, sin repechos para descansar. Esta primera jornada de cuestas exige dos horas más o menos. Luego se llega a una vasta región casi plana donde encontramos abundante chuquiragua, la flor símbolo de Los Andes, siguen los arenales y las rocas. La parte final de la ascensión se realiza por una larga cuchilla rocosa. Para Subir al Corazón la ruta más fácil y más conocida es la de Aloasí, parroquia del cantón Mejía, 4 Km. al sur de Machachi.





8.-RESERVA ECOLOGICA LOS ILLINIZAS (0° 40' 0'' S – 78° 41' 0'' O)

Ubicada al sur occidente de Quito en las provincias de Pichincha y Cotopaxi, posee en sus 149.000 hectáreas muchos atractivos turísticos de gran belleza por su contenido ecológico y cultural. Son las mayores elevaciones en la reserva y, junto a la laguna de Quilotoa, constituyen sus principales atractivos. El pico norte es menos elevado y fácil de escalar, mientras que el Illiniza Sur puede presentar un serio desafío, aún para andinistas experimentados. Nieve y hielo exigen de una técnica depurada para el ascenso. Para llegar al refugio se toma un desvío que nace en la carretera Panamericana, sobre el sector de Machachi y que conduce a la población de El Chaupi. Un tanto más adelante, inicia una caminata y media, aproximadamente que lleva hasta el refugio. El mismo camino carrozable continúa hasta la población de Sigchos, al sur de la reserva. Este acceso permite visitar además la parte nororiental del área, incluida la montaña EL Corazón, otro de los atractivos sobresalientes en el sector.

Existe un segundo acceso desde la carretera Panamericana, cerca de la población de Lasso, al sur de Machachi. Este camino bordea las faldas sur orientales de los Illinizas y eventualmente empata con el primero.



**B.-De machachi hacia el oriente (este).
RUTA MACHACHI- TESALIA - PARQUE NACIONAL COTOPAXI**

8.- FUENTE TESALIA – MACHACHI. (0° 29´ 55,24´´ S - 78° 32´ 25,07´´ O) 2.845 m.s.n.m

A unos 4.4 km. de Machachi, hacia el oriente, se encuentran las fuentes de Tesalia, agua que contiene sales minerales provenientes de los nevados y volcanes que son los protagonistas de este milagro de la naturaleza. Cuenta con un balneario e instalaciones deportivas. A los baños en las aguas minerales se les atribuye cualidades medicinales.

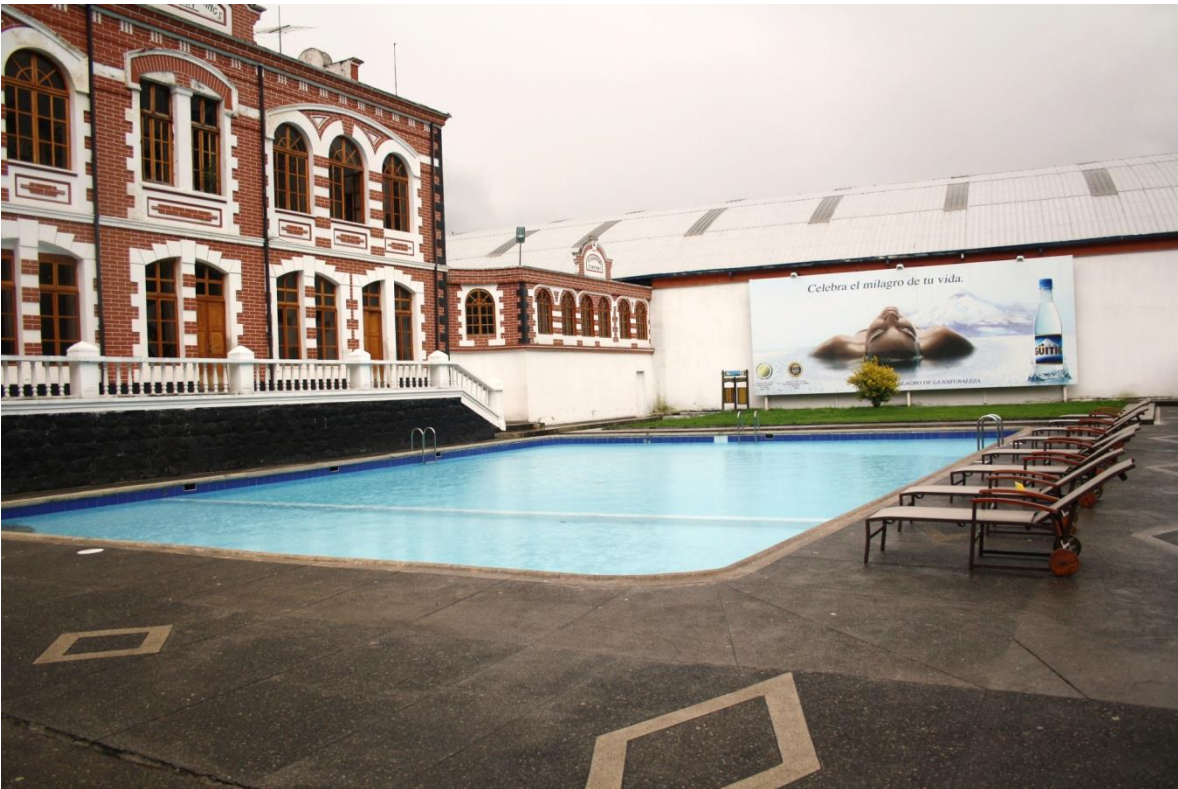

9.- PARQUE NACIONAL COTOPAXI (0° 36' 50,23" S – 78° 23' 59,79" O)

De Machachi por una vía de segundo orden hacia el oriente, en un trayecto de 21 km hasta el control del parque, se ingresa hasta esta área natural protegida. En el trayecto se pasa por Guitig alto a 3.120 m.s.n.m, y el Pedregal a 3.505 m.s.n.m. Importantes haciendas se encuentran en la zona; la hacienda El Porvenir es una de ellas, aquí se encuentra también una hermosa y confortable hostería "Tierra del Volcán".

El Parque Nacional está ubicada en las provincias de Cotopaxi, Pichincha y Napo, cuenta con una superficie de 33.393 hectáreas, destinada a la conservación de los páramos, albergando especies como chuquiragua, mortiño, romerillos, líquenes, musgos y otros. Entre la fauna más importante sobresalen los venados, conejos, lobos, pumas, osos de anteojos, curiangues y cóndores que han encontrado en esta zona un lugar seguro y natural para vivir. La entrada más cercana desde Quito, al Parque Nacional Cotopaxi, es por Machachi, hasta el control norte.





10.-EL VOLCAN RUMIÑAHUI (0° 34' 51,51" S – 78° 30' 27,56" O)

Dentro del Parque Nacional Cotopaxi, de 4757 mts de altura, cuyo nombre quichua, que en español significa cara de piedra, en honor del último general indio, tío de Atahualpa, quien, según la tradición, fue el encargado de esconder para siempre los inmensos tesoros de su nación. Desde El Boliche se puede tomar el camino de Sunfana para llegar al volcán Rumiñahui, cuya cumbre alcanza los 4.757m.s.n.m. En la zona se encuentra curiwingues y, ocasionalmente, cóndores en sus rocas y peñascos. Además, es posible hacer caminatas desde Limpiopungo hacia la montaña.



11.- VOLCÁN SINCHOLAGUA (0° 32' 31,47" S – 78° 22' 31,24" O)

Este es un volcán apagado y erosionado que muestra su caldera hacia el sur. Su altura es de 4.919 m.s.n.m. Hermosa montaña que junto al Cotopaxi y el Rumiñahui constituyen un triángulo de cimas interesantes.



**C.-De machachi hacia el occidente(Oeste) y Norte.
RUTA MACHACHI- ALOAG- CORNEJO ASTORGA-UYUMBICHO**

12.-ALOAG.

Parroquia rural del Cantón Mejía, cuya superficie total es de 255,56 km². Parroquia con leyenda, cuyo nombre descrito por historiadores, significa “Niña mimada” y en lengua Caribe “terreno extendido”. En los primeros tiempos de la Colonia perteneció a la parroquia de Aloag como doctrinera de indios. Es el punto de partida para ir hacia la costa ecuatoriana.



13- CERRO LA VIUDITA – ALÓAG (0° 24' 55" S – 78° 36' 23" O)

Se llega al intercambiador vehicular de Aloag y se ingresa por la vía a Santo Domingo.

La principal característica del cerro La Viudita es de índole histórico cultural, debido a que en la Etapa Colonial fue de trascendental incidencia por su ubicación estratégica, ya que en sus faldas se ubicaron las fuerzas españolas que debían evitar que las fuerzas libertadoras lleguen a Quito; objetivo que no fue conseguido finalizando con la Batalla de Pichincha el 24 de Mayo de 1822. Por ello, en Noviembre de cada año los alumnos de centros educativos del sector ascienden al cerro La Viudita. En esta pequeña elevación se puede realizar caminata, camping, observación de flora y fauna o simplemente disfrutar de la naturaleza recreándose al aire libre.





14.- BOSQUE HACIENDA BOMBOLÍ –ALÓAG (0° 27' 13" S – 78° 40' 44" O)

Está constituida como una Reserva Ecológica Privada que busca preservar los bosques húmedo montano y primario alto y bajo. Posee además hermosas cascadas y cerca de 11 kilómetros de preciosas orquídeas cultivadas de la manera totalmente natural. Durante las caminatas se puede observar helechos milenarios, plantas con propiedades medicinales y un sinnúmero de coloridas aves. Los visitantes reciben la debida guianza, se puede hacer camping o utilizar las habitaciones existentes. También brindan servicio de alimentación, pero no olvide llevar la ropa adecuada.



15.- BOSQUE TOACHI – PILATÓN (0° 27' 13" S – 78° 40' 44" O)

Se encuentra ubicado en la Cordillera Occidental entre las poblaciones de Chiriboga, Tandapi, Alluriquín y la nueva provincia Santo Domingo de los Tsáchilas.

Es un bosque protector de cerca de 200.000 hectáreas con el que busca resguardar las especies de la cordillera, que se encuentran amenazadas por la tala indiscriminada. Donde existen proyectos de áreas privadas que apoyan su conservación como la Estación Biológica "La Hespería"; Hacienda Tinalandia; Reserva Florística Río Guajalito, y el Bosque Protector Guajalito. Sus ríos principales son el Toachi y el Pilatón, aunque existen muchos otros que nacen de las montañas y que van formando hermosas cascadas a su paso.



16.- CORNEJO ASTORGA (TANDAPI) (0° 41´ 7,5´´ S- 78° 79´ 6,9´´ O) 1463 m.s.n.m

La parroquia “Manuel Cornejo Astorga” conocida más comúnmente como Tandapi está situada al occidente del cantón Mejía, su superficie es de 482 km².

El principal centro poblado de la parroquia se encuentra a 70 Km., del sur de Quito.

Sus límites son: al Norte, la vía Chiriboga que nace en la ciudad de Quito y el río Silante; al Este colinda con la parroquia Alóag desde el río Santana hasta el nacimiento del río Sarapullo; al Sur el río Toachi y colinda con la parroquia Sigchos de la Provincia de Cotopaxi; al Oeste hasta la unión del río Toachi con el río Pilatón, colinda con la parroquia Alluriquin.

Su ubicación, entre la vía Alóag-Santo Domingo, le ha convertido al centro poblado en un sitio de descanso de un importante número de personas y transportistas que pasan por ahí.





17.-CASCADA NAPAC – CORNEJO ASTORGA (0° 24' 54,08" S – 78° 47' 57,02" O)

Después de visitar Tandapi, observando el bosque frondoso en la cordillera, y recorrer unos 27 km, llegamos a la Unión del Toachi, un recinto en donde se unen los ríos Toachi y el Pilatón, y se está aprovechando para realizar un proyecto hidroeléctrico. (0° 31' 7,71" S- 78° 9,5' 7" O) 828 m.s.n.m

El río Napac nace en las cumbres de la cordillera occidental gracias a las nubosidades que viajan desde la Costa hacia las montañas, chocan en la cordillera y descienden como lluvia. Luego de cruzar bosques y quebradas, la cascada cae para deleite de todos quienes la visitan. Puede aprovechar para caminar por los alrededores y tomar fotografías. Se recomienda solicitar el debido permiso para transitar por el sendero. Luego se puede disfrutar de la exquisita gastronomía que le espera en las poblaciones de Alluriquín, Tandapi y Santo Domingo de los Colorados.



